

GUIDE ALLEVAMENTO CGFA

Mastino Napoletano

Guida all'allevamento e all'addestramento: corso in 16 lezioni. Il molosso di Napoli: carattere, allevamento, cuccioli e salute.

Guida completa · tutte le 16 lezioni

Videoguida e scheda gratuita del tuo cane: https://www.citygraphnapoli.it/video/guide-allevamento/mastino-napoletano/

Mastino Napoletano in breve

ORIGINE
Italia: Campania

GRUPPO
FCI 2 · molossoidi tipo mastino (standard n. 197)

ALTEZZA
maschio 65-75 cm · femmina 60-68 cm (tolleranza 2,5 cm)

PESO
maschio 60-70 kg · femmina 50-60 kg

VITA MEDIA
8-10 anni (indicativo)

PELO
corto, duro e fitto, al massimo 1,5 cm

COLORI
grigio, grigio piombo, nero, marrone, fulvo; anche tigrati

ATTIVITÀ
movimento calmo e regolare, mai con il caldo

Le 16 lezioni

1 Le origini
2 Aspetto e misure
3 Pelle e pelo
4 I colori ammessi
5 Pieghe, orecchie e coda
6 Il carattere
7 Allevare: scegliere i riproduttori
8 Calore e accoppiamento
9 Gravidanza e parto
10 I cuccioli
11 Alimentazione
12 Pieghe, cura e caldo
13 La salute
14 Addestramento di base
15 Cosa sa fare il Mastino
16 Le regole in Italia

LEZIONE 1 DI 16

Le origini

Dai molossi di Roma alle masserie campane



Il Mastino Napoletano discende dai grandi molossi dell'antica Roma, cani da guardia e da combattimento che le legioni portarono in tutta Europa. Per secoli è rimasto nelle campagne intorno a Napoli, a fare la guardia a masserie, cascine e famiglie. Nel 1946, a un'esposizione canina a Napoli, il giornalista Piero Scanziani notò alcuni di questi cani e decise di salvarli: nel 1949 ne scrisse il primo standard. Oggi è nel gruppo 2 della Federazione Cinologica Internazionale.

- Discende dai molossi romani
- Riscoperto a Napoli nel 1946
- Guardiano di masserie e cascine
- Primo standard nel 1949

LEZIONE 2 DI 16

Aspetto e misure

Un gigante massiccio e pesante



È un cane gigante, massiccio e pesante, più lungo che alto, con ossa robuste e muscoli potenti. Il maschio misura da 65 a 75 centimetri al garrese e pesa da 60 a 70 chili; la femmina va da 60 a 68 centimetri e da 50 a 60 chili. La testa è grande e corta, la pelle abbondante forma pieghe sul muso e una giogaia sotto il collo. Si muove con un passo lento e dondolante, che ricorda quello di un orso. Vive in media dagli 8 ai 10 anni.

- **Maschio: 65-75 cm · 60-70 kg**
- **Femmina: 60-68 cm · 50-60 kg**
- **Testa enorme, pelle abbondante**
- **Vita media: 8-10 anni**

LEZIONE 3 DI 16

Pelle e pelo

Pelo corto, pelle abbondante



Il pelo è corto, duro e fitto, lungo al massimo un centimetro e mezzo, uniforme su tutto il corpo e senza frange. La vera particolarità è la pelle: abbondante e morbida, forma pieghe e rughe sulla testa e una giogaia doppia sotto il collo. Le pieghe sono tipiche della razza, ma vanno tenute pulite e asciutte, perché lì si accumulano sporco, umidità e saliva. Il pelo invece richiede pochissimo: basta un guanto di gomma una volta a settimana.

- Pelo corto, duro e fitto
- Al massimo 1,5 centimetri
- Pieghe su testa e collo
- Pieghe da pulire ogni settimana

LEZIONE 4 DI 16

I colori ammessi

Grigio, nero, marrone e fulvo



I colori preferiti sono il grigio, il grigio piombo e il nero, ma sono ammessi anche il marrone, detto mogano, il fulvo e il fulvo carico, detto fulvo cervo. Ogni colore può essere tigrato, cioè con striature più scure. Sono tollerate le sfumature nocciola, tortora e isabella. Piccole macchie bianche sul petto e sulla punta delle dita sono ammesse. Il naso ha lo stesso colore del mantello: nero nei neri, scuro nei grigi, marrone nei mogano.

- Grigio, grigio piombo e nero
- Tutti anche tigrati
- Marrone, fulvo e fulvo cervo
- Poco bianco su petto e dita

LEZIONE 5 DI 16

Pieghe, orecchie e coda

Il tipo giusto, senza esagerazioni



Il Mastino deve essere imponente, ma non esagerato. Pieghe troppo pesanti sugli occhi e un peso eccessivo causano problemi alle palpebre, alla pelle e alle articolazioni: scegli allevatori che selezionano cani sani, non solo enormi. In passato orecchie e coda venivano tagliate. In Italia il taglio a scopo estetico è vietato dalla legge 201 del 2010, e lo standard ammette le orecchie naturali nei Paesi dove il taglio è proibito. Un cucciolo con le orecchie tagliate è un pessimo segnale.

- Pieghe sì, ma mai sugli occhi
- Coda intera, come nasce
- Orecchie naturali: taglio vietato
- Diffida dei cani esagerati

LEZIONE 6 DI 16

Il carattere

Calmo, leale, guardiano



In casa il Mastino è calmo, tranquillo e molto legato alla sua famiglia, che segue da una stanza all'altra. È un guardiano nato: con gli estranei è riservato e vigile, e protegge casa e persone con la sola presenza. Non è un cane che aggredisce senza motivo, ma la sua mole impone grande responsabilità. Con i bambini di casa è paziente, però pesa quanto un adulto e può farli cadere senza volerlo. Non è adatto a chi cerca un cane sportivo o a chi è alle prime armi.

- Calmo e tranquillo in casa
- Legatissimo alla sua famiglia
- Riservato con gli estranei
- Non aggredisce senza motivo

LEZIONE 7 DI 16

Allevare: scegliere i riproduttori

Allevare significa migliorare la razza



Allevare significa migliorare la razza, non solo far nascere cuccioli. I riproduttori devono avere il pedigree dell'Ente Nazionale della Cinofilia Italiana e le radiografie ufficiali per la displasia dell'anca e del gomito. Fai controllare gli occhi, perché palpebre girate e prolasso della terza palpebra sono frequenti, e il cuore. Scegli cani dal carattere stabile, mai paurosi né aggressivi, e senza pieghe esagerate. Chiedi sempre di conoscere la madre e i parti precedenti.

- Pedigree ENCI
- Radiografie anche e gomiti
- Occhi e cuore controllati
- Carattere stabile, mai aggressivo

LEZIONE 8 DI 16

Calore e accoppiamento

Una riproduzione delicata

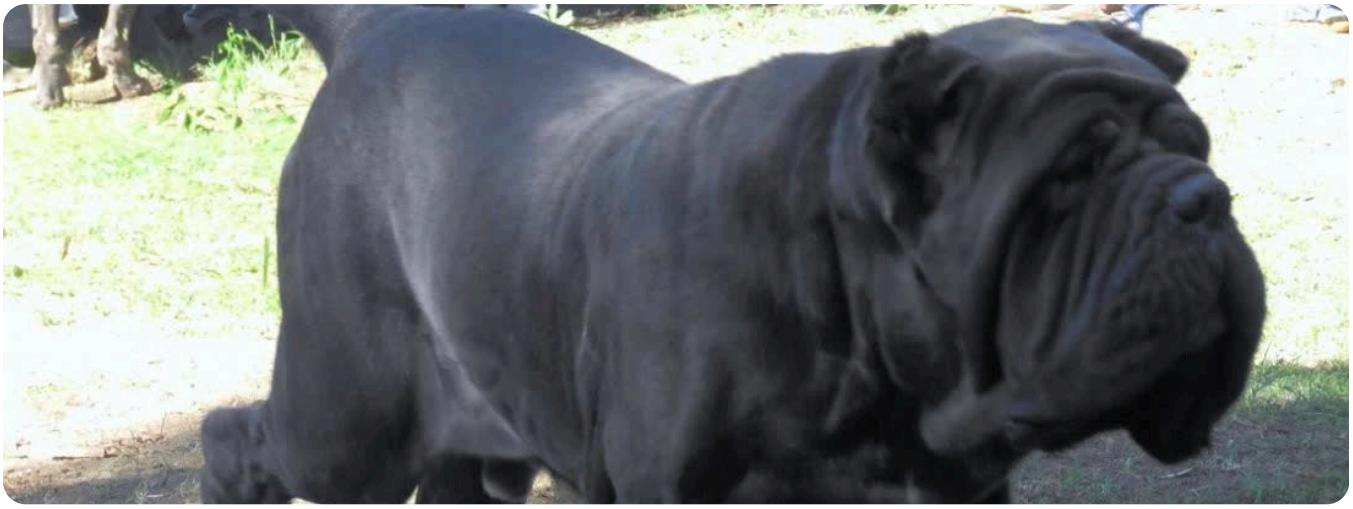

La femmina va in calore una o due volte l'anno e non si accoppia mai al primo calore: meglio aspettare i 2 anni, a sviluppo completato e dopo gli esami. Il momento giusto lo indica il test del progesterone dal veterinario. Nel Mastino la monta naturale è spesso difficile per la mole dei cani, e non di rado si ricorre all'inseminazione artificiale fatta dal veterinario. Prima servono visita, vaccini in regola e trattamento antiparassitario.

- Calore una o due volte l'anno
- Spesso serve il veterinario
- Meglio dopo i 2 anni e gli esami
- Giorno giusto: test del progesterone

LEZIONE 9 DI 16

Gravidanza e parto

Il cesareo è frequente



La gravidanza dura circa 63 giorni. L'ecografia la conferma dopo 25 o 30 giorni, una radiografia verso il cinquantacinquesimo giorno conta i cuccioli e ne misura la grandezza. Nel Mastino il parto è delicato: le contrazioni possono essere deboli e i cuccioli grandi, quindi il parto cesareo è frequente. Concorda prima con il veterinario un piano per il parto e tieni pronto il suo numero. Prepara una cassa parto grande, con sbarre lungo i bordi, perché la madre non schiacci i piccoli.

- Circa 63 giorni
- Radiografia verso il giorno 55
- Parto cesareo spesso necessario
- Cassa parto con sbarre

LEZIONE 10 DI 16

I cuccioli

Le prime 8 settimane



Nei primi giorni la madre va sorvegliata spesso: è pesante e può schiacciare i cuccioli quando si sdraia. Pesali ogni giorno, per accorgerti subito se qualcuno non cresce. Aprono gli occhi verso i 10 o 14 giorni, lo svezzamento inizia a 3 o 4 settimane. Sverminazioni a 2, 4, 6 e 8 settimane, prima vaccinazione verso le 6 o 8 settimane. Dalla terza settimana: rumori, persone e carezze. In Italia i cuccioli non si cedono prima dei due mesi, con microchip e anagrafe.

- Controlla che la madre non li schiacci
- Occhi aperti a 10-14 giorni
- Sverminazioni a 2, 4, 6, 8 settimane
- Cessione non prima dei 60 giorni

LEZIONE 11 DI 16

Alimentazione

Crescita lenta, stomaco da proteggere



Il cucciolo mangia un alimento per taglie giganti, con calcio controllato: deve crescere piano, perché il peso in eccesso rovina anche e gomiti. Tre o quattro pasti fino ai sei mesi, poi due. L'adulto fa sempre due pasti, mai uno solo abbondante. Niente corse o giochi un'ora prima e due ore dopo il pasto, per il rischio di torsione dello stomaco. Le costole si devono sentire al tatto. Metti la ciotola dell'acqua su un tappetino: beve e sbava molto.

- Cucciolo: cibo per taglia gigante
- 3-4 pasti fino a 6 mesi, poi 2
- Niente movimento dopo i pasti
- Peso forma, mai sovrappeso

LEZIONE 12 DI 16

Pieghe, cura e caldo

Panno, ombra e acqua fresca



Le pieghe della testa vanno pulite e asciugate con cura almeno una volta a settimana, e ogni giorno se diventano rosse o umide. Controlla occhi, orecchie, denti e unghie. Tieni sempre un panno a portata di mano: il Mastino sbava molto, soprattutto dopo aver bevuto. Il caldo è il suo nemico: d'estate esci solo nelle ore fresche, lasciagli ombra, acqua e un pavimento fresco. Mai in auto al sole. Fino ai 18 mesi evita scale, salti e corse lunghe.

- **Pieghe pulite e asciutte**
- **Occhi e orecchie ogni settimana**
- **D'estate: ombra e ore fresche**
- **Un panno sempre per la saliva**

La salute

Le malattie da conoscere



Le malattie da conoscere sono diverse. La displasia dell'anca e del gomito, comune nei cani giganti. I problemi degli occhi: palpebre girate in dentro o in fuori e il prolasso della ghiandola della terza palpebra, la pallina rossa nell'angolo dell'occhio. La torsione dello stomaco, un'emergenza: pancia gonfia e conati a vuoto, corri dal veterinario. Poi il cuore, il colpo di calore e le infezioni della pelle nelle pieghe. Fai controlli regolari, anche del cuore.

- Displasia di anca e gomito
- Occhi: palpebre e terza palpebra
- Torsione dello stomaco e cuore
- Colpo di calore e pelle

LEZIONE 14 DI 16

Addestramento di base

Educarlo quando pesa 10 chili



L'addestramento inizia il giorno in cui il cucciolo arriva a casa. Usa il rinforzo positivo: premi, voce e gioco, in sessioni brevi di cinque minuti, nelle ore fresche. I primi comandi: il nome, seduto, terra, resta, vieni e lascia. Il Mastino impara, ma con calma: non mettergli fretta e non alzare mai la voce. Il guinzaglio senza tirare, la museruola e la visita dal veterinario vanno insegnati da cucciolo: un cane di 70 chili si educa quando ne pesa 10.

- Rinforzo positivo: premio, voce, gioco
- Nome · seduto · terra · resta · vieni
- Sessioni di 5 minuti, al fresco
- Guinzaglio e museruola da cucciolo

LEZIONE 15 DI 16

Cosa sa fare il Mastino

Un guardiano, non un atleta



Il Mastino è prima di tutto un guardiano di casa e di famiglia: dissuade con la sola presenza, senza bisogno di insegnargli nulla. Non va mai addestrato all'attacco. Non è un atleta: niente sport con salti e corse, che pesano su articolazioni e cuore. Gli piacciono le passeggiate tranquille nelle ore fresche e i giochi di ricerca olfattiva in giardino, che stancano la testa senza affaticare il corpo. Le esposizioni sono un buon modo per conoscere allevatori e club di razza.

- Dissuade con la sola presenza
- Passeggiate calme, ore fresche
- Ricerca olfattiva in giardino
- Niente sport di salto e corsa

LEZIONE 16 DI 16

Le regole in Italia

Cosa dice la legge



Le regole da rispettare in Italia. Microchip e iscrizione all'anagrafe canina nei tempi della tua regione, di norma entro i primi due mesi di vita. Cuccioli ceduti non prima dei 60 giorni. Nei luoghi pubblici guinzaglio non più lungo di un metro e mezzo e museruola sempre con sé. Il taglio di orecchie e coda a scopo estetico è vietato, e dal 2025 la catena è vietata in tutta Italia. Maltrattamento e abbandono sono reati, e il proprietario risponde sempre del suo cane.

- Microchip + anagrafe canina
- Cuccioli ceduti non prima di 60 giorni
- Taglio di orecchie e coda vietato
- Catena vietata in tutta Italia

Importante. Questa guida è informativa e non sostituisce il veterinario né un istruttore cinofilo. Le regole su anagrafe, cessione e allevamento possono cambiare da regione a regione: verifica sempre con il tuo comune e la tua azienda sanitaria locale.

Crediti delle foto

- «Mastino Napoletano Rüde clp.JPG» di 3268zauber; derivative work: Anka Friedrich, CC BY-SA 3.0, da Wikimedia Commons
- «Mastino napoletano 675.jpg» di Przykuta, CC BY-SA 2.5, immagine specchiata, da Wikimedia Commons
- «Standing Neo.jpg» di Tim Dawson, CC BY-SA 2.0, da Wikimedia Commons
- «Sad Lucy.jpg» di Tim Dawson, CC BY-SA 2.0, da Wikimedia Commons
- «10 yr old Mastiff.JPG» di Rlink at English Wikipedia, Public domain, immagine specchiata, da Wikimedia Commons
- «Neapolitan mastiff (7982300911).jpg» di gomagoti, CC BY-SA 2.0, da Wikimedia Commons
- «Mahogany and Blonde pups 2 days old.jpg» di Phil2511 (Wikimedia Commons), CC BY-SA 3.0, da Wikimedia Commons
- «2016 02 13 JONC'KA position 3b.jpg» di Mastino Napoletano Passionaria, CC BY-SA 4.0, da Wikimedia Commons
- «DocFile Napoli.jpg» di Canarian, CC BY-SA 4.0, immagine specchiata, da Wikimedia Commons
- «Neopolitan mastiff (8109982901).jpg» di Pets Adviser from Brooklyn, USA, CC BY 2.0, immagine specchiata, da Wikimedia Commons
- «MASTÍN NAPOLITANO.jpg» di Meli Grachi, CC BY-SA 4.0, immagine specchiata, da Wikimedia Commons
- «Neapolitan Mastiff Movement.jpg» di Phil2511 (Wikimedia Commons), CC BY-SA 3.0, immagine specchiata, da Wikimedia Commons

Guide Allevamento CGFA

Videoguide, corsi e la scheda gratuita del tuo animale: https://www.citygraphnapoli.it/video/guide-allevamento/
Realizzato da CGFA · www.citygraphnapoli.it